



“Foyer de l’Espérance”

Proyecto de reinserción familiar y social de los niños y jóvenes de la calle y de la cárcel
en Yaoundé

Camerún

www.foyeresperance.org

Marzo 2.011

1- Título del Proyecto:

Reinserción familiar y social de los niños y jóvenes de la calle y de la cárcel de Yaoundé, Camerún

2- Lugar del Proyecto:

Yaoundé - Camerún

3- Organización que solicita la financiación:

Organización: Obra Social sin ánimo de lucro “Foyer de L’Espérance”

Constituida en 1994 y reconocida por el Estado de Camerún . (se adjunta documento de constitución)

B.P.185 Yaoundé – Cameroun
foylespe@yahoo.fr // www.foyesperance.org
Tel : (237) 22.31.36.82

Coordinador: (se adjunta Curriculum en documento Anexo)

P. Alfonso Ruiz Marrodán sj.
ruizalfonso@yahoo.fr
Tel: (237) 99.41.98.01

Personas de contacto en España:

Carmen Litago
carmen_litago@telefonica.net
Tel. 655.83.18.07

Mariola Foix
Mariolafoix@hotmail.com
Tel. 609.78.37.38

4- Entidades financiadoras de los Proyectos

Las entidades que se detallan a continuación han financiado Proyectos Puntuales o están financiando actualmente los Proyectos en curso

Ajudant a Ajudar:	Proyecto aula informática
Fundación Umbele:	Escolarización niños
Entreculturas:	Cofinanciación de todos los gastos ordinarios de funcionamiento)
Manos Unidas:	Construcción edificio-alojamiento niños
Ayuntamiento Arnedo:	Ayuda para la construcción de un Hogar
UE y Orphélins d’Auteuil:	Ayuda para la construcción de un Hogar
Misereor	Cofinanciación de todos los gastos ordinarios de funcionamiento)
Cordaid	Cofinanciación de todos los gastos ordinarios de funcionamiento)
Premio Abbé Pierre 2008 a la Cooperación Internacional	

Fundación Creatia
Ayuntamiento de Valladolid

Cofinanciación de todos los gastos ordinarios de funcionamiento
Ayuda a financiar los gastos de El Arca y de la Cárcel

5- Contexto país: Camerún

Camerún, situado en el Golfo de Guinea hace de punto de intersección entre África Central y África occidental. Su situación geográfica explica la variedad de paisajes, climas y poblaciones que han llevado a llamarle “África en miniatura”.

Los sectores agrícola, y forestal proporcionan empleo a la mayor parte de la población, y el país es totalmente autosuficiente en alimentos básicos; Los cultivos principales comerciales y para alimentación son: café, cacao, madera, algodón, caucho, plátanos (bananas), aceite vegetal, cereales, ganado, tubérculos...

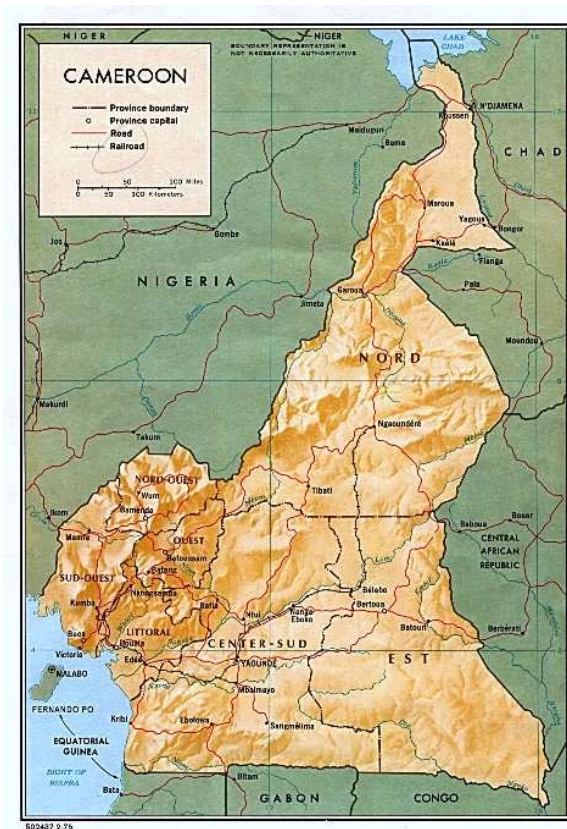

DATOS GEOGRÁFICOS	
País :	República del Camerún
Situación :	África Central, bordeando el Atlántico Norte, entre Guinea Ecuatorial y Nigeria
Superficie total:	475.440 Km ²
Países fronterizos:	República de África Central, Chad, Congo, Guinea Ecuatorial, Gabón, Nigeria
Población:	19,4 millones de habitantes
Capital política:	Yaoundé
Capital económica:	Duala
Principales ciudades:	Douala, Yaoundé, Bafoussam, Garoua, Maroua
Lenguas oficiales:	Francés e inglés
Moneda oficial:	Franco CFA (1 € = 655,957 F CFA)
DATOS DEMOGRÁFICOS	
Crecimiento demográfico:	2,6% anual
Esperanza de vida :	45,8 años (2005: PNUD)
Mortalidad infantil:	74,1 por mil
Analfabetismo:	23% en hombres y 40% en mujeres
Religiones:	Cristianismo (35-45%), Islam (15-20%), animismo (45%)
Índice desarrollo humano:	148 sobre 177 países
DATOS ECONÓMICOS	
Régimen político	República multipartidista
PIB por habitante:	800 \$ (Sg/Banco Mundial)
Principales sectores económicos	Agricultura: 44%
	Industria: 16%
	Servicios: 40%

6- Antecedentes:

El Foyer de L'Esperance es una Obra Social Privada dependiente de la Archidiócesis de Yaoundé que ha sido reconocida por el Estado camerunés por un decreto del Ministerio de Asuntos Sociales el 13 de diciembre de 1994.

Está compuesto por un Consejo de Administración, por la Coordinación, por varios Polos o centros de Actividad cada uno bajo la responsabilidad de un/a director/a, por personal asalariado, por voluntarios y por personal benévolo.

El "Foyer de l'Esperance" inicia sus actividades **en 1977** a partir del nombramiento del Frère Yves Lescanne como capellán del módulo de menores de la cárcel Central de Yaoundé. Ese mismo año y tras constatar que gran parte de los menores de dicho módulo procedían de los niños que dormían y vivían en la calle, se inició un trabajo de aproximación y de acogida de esos niños. Dicho trabajo se ha continuado a lo largo de los años y continúa haciéndose en la actualidad.

Durante este tiempo la sociedad ha cambiado y el Foyer ha tenido que ir adaptándose a las necesidades de los niños y adolescentes. En la actualidad, desarrolla su labor a través de los siguientes Polos de Actividad:

- **Trabajo en la calle y Centro de escucha:** centro de acogida diurno de los niños y jóvenes de la calle.

- **Casa Hermano Yves Lescanne:** Centro de acogida y alojamiento para niños de 7 a 17 años que realiza la función de centro de estabilización de los niños que se encuentran en vía de reinserción en un plazo razonable y que puede ser entre varios días hasta dos o tres años.
- **Grupo Rahab:** Centro de reunión y de escucha para las chicas de la calle en el que se les propone alguna actividad educativa y se les habla, sobretodo, de las diferentes alternativas para salir de la calle.
- **Hogar del Arca de Noé:** Acogida de menores salidos de la cárcel y que se quedan en el Hogar durante un período corto de tiempo, con el fin de facilitarles el contacto con sus familias y prepararlos para la vida en libertad.
Acogida a jóvenes provenientes de la cárcel y a los jóvenes de la calle que desean recibir formación profesional durante un período de tiempo (1-3 años) con la finalidad de aprender un oficio.
- **Centro Socio-educativo de la Cárcel Central:** Gestionado por un equipo de educadores que lleva a cabo su labor en el Módulo de Menores de la Prisión Central de Yaundé, realizando una serie de actividades, desde los cursos escolares que van desde la alfabetización hasta el bachillerato y acogen una media de 180 jóvenes por día, hasta talleres diversos, ayuda sanitaria y apoyo alimenticio. Trabajan conjuntamente con el Foyer del Arca que, una vez por semana, acoge a un grupo de menores que salen de la cárcel, para pasar una mañana en régimen de semilibertad.

7- Contexto y entorno del Proyecto

7.1.- Situación, superficie y clima

Camerún está situado en África Central, al fondo del golfo de Guinea. Está limitado al Norte por el Chad, al Este por la República Centroafricana, al Sur por el Congo, Gabón y Guinea Ecuatorial, al Oeste por Nigeria.

El país está constituido por unas llanuras en el norte del país, cerca del Lago Chad y en la zona costera a orilla del Océano Atlántico. Una zona de tierras altas en el Centro y en el Oeste del país, hecha de montañas y de mesetas reemplaza las llanuras costeras y se extiende en el sentido Norte-Este, en su hueco domina la amplia meseta del sur de Camerún.

El **clima** también es muy variado. Tropical húmedo en el Sur, seco en el Norte; con una media de 25º C en el Sur y de 32º C en el Norte. En las zonas de montañas en el Oeste, la temperatura varía según la altura y se vuelve más fresca

Respecto al clima, tiene dos estaciones -la estación seca, y la estación húmeda. La primera, la estación seca, va de Noviembre a Mayo, mientras que la estación húmeda se produce entre Junio y Octubre.

Datos Demográficos y Sociedad

Con una población de **19,4 millones de personas**, la estructura demográfica es típicamente la de un país en vías de desarrollo, con un 64% de la población menor de 25 años y un 3% mayor de 64 años.

La población del Camerún es muy variada como consecuencia de las numerosas migraciones que el país ha conocido a lo largo de su historia. El país se caracteriza por su gran complejidad étnica. En él coexisten más de doscientas etnias con sus correspondientes lenguas que pueden agruparse en 24 grandes grupos. También tiene una importante población de Pigmeos, aunque no conocemos cifras fiables sobre su número.

Aproximadamente un 40% profesan creencias animistas, un 40% son cristianos y en torno a un 20% musulmanes.

Idioma el país es oficialmente bilingüe. Un 80% de la población habla francés y el 20% restante inglés, lenguas que sirven para la comunicación entre las personas de un país en el que existen 230 dialectos.

7.2 - Breve historia

Los primeros asentamientos europeos datan del siglo XVII. Alemania estableció un protectorado en el territorio en el año 1884, ampliándose sus límites orientales y meridionales en el año 1911 como consecuencia de un tratado con Francia. Cinco años más tarde el territorio es ocupado por tropas francesas e inglesas.

Tras la Primera Guerra mundial, Francia recupera las regiones que había cedido en 1911, y ocupa la mayor parte del territorio, mientras Gran Bretaña controla el resto. La tutela del territorio es concedida a estas dos naciones por la ONU en el año 1946.

En 1957, el Camerún francés pasa a convertirse en un estado autónomo de la comunidad francesa en un proceso de independencia liderado por Ahmadu Ahidjo, del partido Unión Camerunesa, nombrado primer ministro en 1958.

El 1 de enero de 1960 Camerún consigue su independencia y pasa a llamarse República Federal de Camerún. Ahmadou Ahidjo, primer ministro desde 1958, se convirtió en su primer presidente. En septiembre de 1960 la nueva república fue admitida en la ONU.

El presidente Ahidjo, reafirmado en el cargo en 1975 y de nuevo en 1980, dimitió inesperadamente en noviembre de 1982. Fue sucedido en el cargo por Paul Biya, el anterior primer ministro. Las relaciones entre Biya y Ahidjo se deterioraron, y en julio de 1983 Ahidjo que había guardado el puesto de presidente del RDPC) se exilió y dejó su puesto en el partido, que asumió Biya. Éste fue elegido presidente en las elecciones celebradas en enero de 1984. Durante ese mismo mes, la Constitución fue enmendada y cambió el nombre del país por el de República de Camerún. Biya es, desde entonces, Presidente de la república de Camerún.

7.3- Situación Económica

Una agricultura floreciente y la explotación de las reservas marítimas de petróleo desde principios de los años 1970, habían hecho del Camerún una de las naciones más prósperas de África tropical, pero la mala gestión económica, la caída de los precios de las materias primas y la posterior devaluación de la divisa, llevó al país a la recesión económica. El saldo de la cuenta corriente se degradó, los déficit fiscales aumentaron y la deuda exterior aumentó. El gobierno se comprometió a llevar a cabo una serie de reformas económicas apoyadas por el Banco Mundial y el FMI.

Entre las medidas draconianas que se tomaron, debe señalarse la **reducción de hasta el 50 % de los sueldos públicos** lo que se tradujo en una reducción de la capacidad de compra de la población. De este modo, el país pasa de una situación de pobreza a una situación de miseria.

La necesidad de diversificar la economía y de incrementar las inversiones ha constituido el origen de un elevado número de privatizaciones de empresas.

Como consecuencia de todo lo anterior, las inversiones públicas se han reducido considerablemente y al no haberse producido el relevo por parte del sector privado, las infraestructuras públicas se encuentran en una situación de claro deterioro.

Actualmente, Camerún es un país aquejado por una rampante pobreza donde, **alrededor del 51% de la población vive por debajo de línea de la pobreza**. Los intereses de la deuda externa han consumido hasta hace unos años una parte significativa de los recursos del gobierno. Como resultado, quedaron muy afectados los servicios básicos como la salud y la educación.

(Hace unos años se acabó de pagar la deuda externa y ese dinero se ha podido reinvertir en infraestructuras y servicios sociales de base)

El dinamismo del país es todavía frágil ya que, por una parte, la economía depende enormemente de los precios internacionales del barril de petróleo y de los productos agrícolas y, por otra parte, el déficit presupuestario afecta la producción industrial. Además, Camerún no es todavía capaz de atraer bastantes inversiones extranjeras; el país sufre de infraestructuras insuficientes.

Estructura económica

Sector Primario

El sector primario representa el **27,5 % del PIB** siendo los sectores más importantes la Agricultura (67,5 % del sector primario) la silvicultura (21,5%), Ganadería (10,5%) y Pesca (0,48%)

El sector agrícola estuvo especialmente protegido por el gobierno y fue el responsable principal del desarrollo del país hasta el inicio de la explotación del petróleo. En la actualidad sigue siendo el sector más importante ya que emplea al 70% de la población activa. Los principales cultivos son el cacao, café , algodón aceite de palma, caucho, plátanos y piñas.

Además de los productos para la exportación, Camerún es autosuficiente en productos alimenticios.

Sector Secundario

Representó en 2004 el 30,2% del PIB. Dentro de este sector la actividad que tiene mayor peso es la producción de manufacturas, seguida de la minería, la construcción y la obra civil, los servicios públicos de agua, electricidad y gas.

Sector Terciario

Representó en 2004 el 42,3 % del PIB

7.4- Situación sanitaria

Según datos de la OMS, en Camerún **74 de cada mil niños** mueren antes de los 5 años. En España la mortalidad infantil es de 5 por mil.

La esperanza de vida sana al nacer es **de 41,8 años** para la mujer (75,3 en España), y muchas de las veces que una madre pasa ese umbral corre el riesgo de que sus hijos mueran antes que ella y no haya nadie que la mantenga.

Por cada cien mil habitantes hay siete médicos (329 en España), pero la falta de educación para saber cuándo hay que acudir a uno y de dinero para correr con los gastos, impedirá muchas veces que lleguen hasta ellos.

(El número medio teórico de niños que tendría una mujer durante toda su vida es de **5,14 niños**.)

Las enfermedades parasitarias, respiratorias y gástricas actúan con rigor de manera endémica, siendo la **malaria** responsable del **43 % de las defunciones** entre los niños de menos de 5 años; ahora se añade a

eso la infección del VIH / SIDA. Entre 1998 a 2000, cerca del 43 % de las personas seropositivas tenían entre 15 y 34 años, y el 4,6 % de los casos declarados de SIDA tienen entre 0 a 14 años. Entre las mujeres que han llegado a la sala de partos en 2009 eran seropositivas el 15,24%. Frente a esta situación alarmante, el gobierno hizo de la lucha contra el SIDA una de las prioridades de su política de salud.

El Índice de Desarrollo Humano, ranking basado en acceso a agua, médicos, tasa de paro y democracia, sitúa a Camerún en el puesto 144 de 177.

Además, debido a que las cajas del Estado están vacías son los padres quienes deben hacerse cargo de la responsabilidad de la mayoría de los gastos de la educación de sus hijos. También se ven obligados a elegir la escolarización de sólo algunos de sus hijos. La Administración pública genera pocos puestos de trabajo y muchas empresas privadas han cerrado sus puertas.

Las primeras víctimas de esta situación son los niños que ven vulnerado su DERECHO A LA EDUCACIÓN.

8- Justificación del Proyecto

En un contexto como éste, el destino de estos niños y chicos no escolarizados no resulta muy esperanzador. Constituyen una mano de obra barata, obediente, poco exigente con sus explotadores constituyendo un blanco fácil para los traficantes de niños, fenómeno cada vez más preocupante en Camerún. Otros, ante esta situación y en muchos casos unido a problemas familiares, encuentran en la calle su modo de vida.

En Yaoundé, capital política de Camerún, así como en otras grandes ciudades del país se encuentran varios miles de niños y jóvenes que viven y deambulan por las calles de la ciudad. Resulta difícil cuantificarlos y podemos encontrarlos en sus principales avenidas: Avenida Kennedy, en Correos, Warda, en todos los mercados, cerca de las zonas con comercios y grandes almacenes, y, en definitiva, en cualquier lugar en donde haya gente y animación;

No existen estadísticas oficiales acerca de la cantidad de estos niños y adolescentes pero se calcula que pueden ser alrededor de 2.000 en una ciudad que cuenta con una población aproximada de unos 1.800.000 habitantes.

Llegan de todas las regiones del país con una ligera mayoría de niños originarios del norte. y los motivos que argumentan son diversos. Las puertas de entrada son la estación del ferrocarril de Yaundé y todas las estaciones de autobuses de la ciudad, en donde encuentran con sus predecesores y que les iniciarán rápidamente a las maneras de la vida en la calle: libertad, maneras de vivir, normas que respetar, costumbre que hay que adquirir, drogas para resistir...

Los niños de la calle sobreviven realizando actividades en el sector informal de la economía: transportes de bultos en el mercado, lavado de platos en los restaurantes de la calle, venta de agua fresca o de yogures, búsqueda de botellas vacías y de chatarra en los contenedores de basura, la vigilancia de automóviles aparcados en la calle... A veces es más fácil mendigar, vender un poco de **hachís** o, si la ocasión se presenta, robar, siendo a utilizados con frecuencia por los grandes de la calle para ayudarles a perpetrar sus delitos. Por supuesto, constituyen uno de los grupos sociales más excluidos, indefensos y vulnerables: son fácil presa de las enfermedades, la drogadicción, el alcoholismo, la violencia callejera, los abusos policiales, e incluso de agresiones de todo tipo.

Su falta de acceso a la educación y a otros servicios sociales básicos les hace difícil poder salir del círculo de la pobreza.

El fenómeno de la calle es un hecho que se encuentra en todas las poblaciones de Camerún pero es mucho más acusado en las ciudades de Douala y Yaoundé. Los jóvenes huyen de los núcleos rurales atraídos por el espejismo de prosperidad y modernidad de la ciudad.

Según UNICEF, de entre todos los **Programas de Rehabilitación**, el más apoyado por los educadores, **subraya el papel de la familia como la unidad social ideal para los niños de la calle**. Estos programas de rehabilitación tratan de combinar el pragmatismo con la situación de los propios niños, respetando las necesidades de los niños y asumiendo que son ellos los que en última instancia deciden volver con su familia o, al menos, a una vida alejada de la calle.

Por otra parte, la **Educación** es un derecho humano básico, vital para el desarrollo social y personal y para el bienestar que:

- Mejora la vida.
- Acaba con ciclos generacionales de pobreza y enfermedad
- Proporciona los medios para un desarrollo sostenible.
- Dotará a los niños y niñas del conocimiento necesario para adoptar un estilo de vida saludable para protegerse del VIH/SIDA y otras enfermedades de transmisión sexual
- Aspirarán a formar una familia y a dar a sus hijos la educación y cariño que ellos tuvieron.

9- Descripción del Proyecto, Objetivo y Resultados

9.1- Descripción del Proyecto

En la actualidad, lo que llamamos “Foyer de l’Esperance” son un conjunto de iniciativas encaminadas a lograr la reinserción social y familiar de los niños y jóvenes de la calle y de la cárcel que se encuentran en Yaoundé y que se realiza a través de varios Hogares o Centros de actividad.

9.2 - Objetivo General

Reducción de la situación de marginalidad de los niños y jóvenes de la calle y de la cárcel de Yaoundé, Camerún.

9.3 – Objetivo Específico

Lograr la **reinserción familiar y/o social de los niños y jóvenes de la calle y de la cárcel** a través de actividades que permitan dotarles de la confianza necesaria para la vida en familia y en sociedad.

Este objetivo se canaliza a través de los siguientes Centros de Actividad

9.4. – Objetivos y Resultados por “centros de actividad”:

a/ Trabajo en la calle y Centro de escucha

El equipo de la calle esta compuesto por un grupo de educadores que cada día salen a la calle para tomar contacto con los niños e identificar sus problemas. Tienen como base el “Centro de escucha” abierto sólo durante el día, y donde los niños pueden descansar, lavarse, distraerse, escuchar charlas educativas... Siempre hay un educador para atender a los niños,

Resultados Esperados

- Acogida y establecimiento de lazos de confianza en la propia calle
- Identificación de los niños y las familias, para su posterior reinserción.
- Acogida en el “Centro de Escucha”
- Prestación de Asistencia sanitaria básica
- Ofrecer acceso a servicios básicos: baños, duchas, biblioteca, caja fuerte, animación audiovisual...
- Reinserción familiar o incorporación en un hogar de acogida, para algunos de ellos

b/ Casa Hermano Yves Lescanne:

Acogida y acompañamiento de niños y jóvenes con edades comprendidas entre 7 y 17 años ofreciéndoles un ambiente seguro y familiar en el que se promueve la educación en todas sus vertientes y con vistas a una integración con la familia. La duración de la estancia en el Hogar depende de los jóvenes y de sus familias y puede variar entre varios días hasta varios años.

El Hogar acoge a los niños que se presentan espontáneamente o que son enviados por nuestros trabajadores sociales de la calle (Trabajo en la calle)

En la realidad nos encontramos con una importante dificultad: cada vez nos encontramos con más niños y familias que no están listas para el reencuentro, o bien niños que no tienen familia que quiera acogerles. Por ello, son numerosos los niños que deben quedarse en el hogar durante un período más largo. Éstos permanecen alojados en el Hogar durante un periodo que puede alcanzar hasta los 3 o 4 años.. Estos niños son inscritos en las escuelas y colegios de la ciudad o realizan formación en oficios como la carpintería o mecánica en las mismas instalaciones del Hogar.

Resultados Esperados

- Convertir a los niños y adolescentes de la calle en personas autónomas y seguras de sí mismas.
- Escolarización Formal y Alfabetización de los niños y adolescentes.
- Capacitación profesional.
- Promover hábitos higiénicos y alimenticios sanos.
- Educación sanitaria promoviendo el cuidado de la salud y del cuerpo de niños y adolescentes como un proceso de prevención y mejora de su calidad de vida.
- Educar a los adolescentes en temas relacionados con el Sida y otras enfermedades de transmisión sexual.
- Lograr la participación de los niños y adolescentes en las actividades domésticas como método para enseñarles el funcionamiento de una familia.

Metodología:

- Recrear un entorno familiar en todos los aspectos: emocional, afectivo y de confianza.
- Seguimiento Personal y en grupo
- Observación por parte de los educadores de la situación y comportamiento de los niños y adolescentes
- Prever un trabajo con la familia de origen (cuando sea posible), que esté orientado al apoyo, a la reconstrucción del tejido familiar y al gradual acompañamiento y reinserción del muchacho en el núcleo de pertenencia.
- Seguimiento tras la reinserción

c/ Hogar del Arca de Noé :

a) Acogida y acompañamiento durante un corto período de tiempo (de una semana a 3 meses) de jóvenes que salen libres de la cárcel, con el fin de facilitarles el contacto con sus familias y de prepararles a la vida en libertad

b) Acogida y acompañamiento de jóvenes que han pasado varios años en la calle y también de jóvenes que salen de la cárcel, a quienes ofrecemos aprender un oficio adaptado a sus deseos y a su nivel escolar, durante un período de entre uno y tres años de duración y así hacer posible su reinserción social.

Todos estos jóvenes viven en el Hogar que se encarga de todos los gastos: alimentación, vestido, salud, escolarización, aprendizaje, deportes:

c) Acogida, una vez por semana, de un grupo de menores encarcelados en la Cárcel Central y que vienen al Hogar para pasar una mañana de semilibertad en donde pueden hacer deporte, recibir a sus familias, lavarse a gusto y terminar con una buena comida antes de volver a la cárcel.

Resultados Esperados:

- Adaptación a la vida en libertad
- Formación ocupacional que les permita formular y llevar a cabo un proyecto claro y realista
- Promover el acceso al mercado de trabajo.
- Trabajar valores y principios que permitan un compromiso con su vida y con su familia.
- Lograr el acercamiento a las familias a las que pertenecen.
- Alfabetización de los jóvenes analfabetos.

d/ Centro Socio-educativo de la Cárcel Central:

Acompañamiento de los menores de edad de la Cárcel Central de Yaundé, con el objetivo de hacerles vivir de manera más positiva el tiempo de detención y así prepararles para su reinserción social y familiar.

Seguimiento judicial para acelerar los procedimientos y disminuir el periodo de detención.

Resultados Esperados

- Reforzar su autoestima, la confianza en sí mismo y en su futuro, el sentido de su dignidad y su responsabilidad personal.
- Hacer que 70% de los menores detenidos puedan seguir yendo a la escuela o al colegio durante su tiempo de detención
- Fomentar el respeto por “las reglas de juego” necesarias para vivir en libertad.
- Lograr que tomen conciencia de su pasado, de su situación actual y del esfuerzo de reconciliación con sí mismos, con la sociedad y con la familia.

Actividades Realizadas

- Organización de una escuela en el interior de la cárcel que abarca todos los cursos, desde la alfabetización hasta el final del Bachillerato.
- Realización de pequeños talleres en el interior de la cárcel, cordelería, bolsos, pulseras... para su venta en el exterior
- Toma de contacto con las familias de los reclusos
- Prestar asistencia sanitaria primaria y alimenticia
- Dar apoyo en Actividades lúdico-educativas
- Colaboración con los servicios sociales locales
- Ofrecer apoyo jurídico para acelerar los procedimientos judiciales

d/ Groupe Rahab*:

Proponer a jóvenes mujeres prostitutas de Yaundé modos de vida alternativos de manera que puedan dejar la calle.

El grupo de mujeres se ha estructurado poco a poco, en torno a un encuentro semanal en el que comparten experiencias, se relacionan entre ellas y con los animadores llegando a tener un ambiente familiar que les permite hacer proyectos de abandonar la prostitución para ganarse la vida de otra manera.

Resultados Esperados

- Fomentar actividades en las que las chicas recuperen su autoestima y confianza en si mismas
- Ofrecerles formación en aspectos referentes a su salud y sobretodo , al sida
- Fomentar un entorno familiar en el que las chicas se sientan queridas y que son importantes para el resto del grupo.
- Ofrecer asistencia médica tanto a las madres como a sus hijos.
- Alentarlas en el desarrollo de un proyecto personal que les permita ganarse la vida de manera diferente.

10 - Beneficiarios del Proyecto

10.1 - Descripción de los beneficiarios

- a) **Los niños de la calle:** Niños de 7 a 16 años que viven, duermen, juegan, comen, trabajan, se pelean... en la calle y de quienes ningún adulto se siente responsable en ese momento.
- b) **Los jóvenes de la calle:** Las mismas condiciones pero con edades de 17 a 22 años.
- c) **Los menores del módulo de menores** de la cárcel de Yaundé.

Todos se encuentran en situación de exclusión social y desvinculados de sus familias por varias razones:

- Han vivido la experiencia traumática de una separación en la que la familia se ha dividido.
- Han sido víctimas de la violencia familiar y que llevan sus estigmas sobre su piel.
- No han conocido a su padre y que la madre casada con otro hombre, les ha abandonado.
- Han confiado a algún pariente y no han sido bien recibidos y son menospreciados.
- Alumnos de la escuela coránica explotados y maltratados por sus maestros.
- Niños a quienes se les acusa de brujería
- Hijos que han sido expulsados de la familia por causas, a veces, insignificantes.
- Hijos no deseados.
- Hijos de familias desestructuradas.
- Niños que buscan la aventura y la posibilidad de ganar dinero
- Y tantas causas más...

Aunque la acción del Foyer se realiza en la ciudad de Yaoundé, los niños y adolescentes que llegan lo hacen desde todos los puntos del país, extendiéndose por lo tanto su acción a todo el territorio nacional.

10.2- Detalle y cuantificación (Ver estadísticas Págs. 17-19)

a/ Los niños y adolescentes de Yaoundé con edades comprendidas entre los **7 y los 17 años** que viven, deambulan o trabajan en la calle y son, por tanto, excluidos de la sociedad.

El Centro de Escucha de Mvan ha recibido 1851 presencias diarias de niños en 2010, de los cuales 133 nuevos, han reinsertado 27 en sus familias y 66 en diferentes hogares.

Actualmente permanecen alojados en la Casa Hermano Yves una media mensual de 30 niños y han tenido lugar un total de cerca de **10.000 estancias de permanencia diaria** en un año. (Según datos del Informe de actividades de 2010).

b/ Jóvenes de la calle y de la cárcel Central de Yaoundé (edades entre 17 y 21 años)

En el 2010 se han acogido 89 jóvenes en el Hogar del Arca de Noé, y han sido un total de 260 los menores detenidos que han podido disfrutar de las jornadas en semi-libertad de las mañanas los miércoles.

Aproximadamente **180 jóvenes encarcelados** que están siendo alfabetizados en el interior de la Cárcel de Yaoundé

c/ Grupo de jóvenes prostitutas de la ciudad de Yaoundé.

Cada semana se reúne un grupo de 20 – 25 personas.

11- Riesgos

El Foyer lleva trabajando 34 años en Yaoundé. Los riesgos vendrían de un cambio político o social que desestabilizase el sistema. No parece probable que esto ocurra.

12- Autoridades estatales

Las autoridades se muestran abiertas a colaborar con las ONG que trabajan en el sector social y, especialmente con los niños y jóvenes de la calle. Existe una política del Ministerio de Asuntos Sociales respecto a este grupo social pero que se aplica en raras ocasiones. El Foyer mantiene buenas relaciones con la Delegación Provincial de Asuntos Sociales y colabora a menudo en las reuniones de trabajo y realizan con la misma, intercambios de información. El problema surge cuando se solicitan servicios o intervenciones concretas. Hasta la fecha, solo hemos obtenido 457 € de las autoridades estatales desde hace 9 años. En un futuro, aspiramos a lograr una mayor colaboración por parte del Estado así como un reconocimiento de la acción que realiza la organización de modo que sea reconocida como Entidad de utilidad pública.

13- Organización y Personal

13.1.- Organización

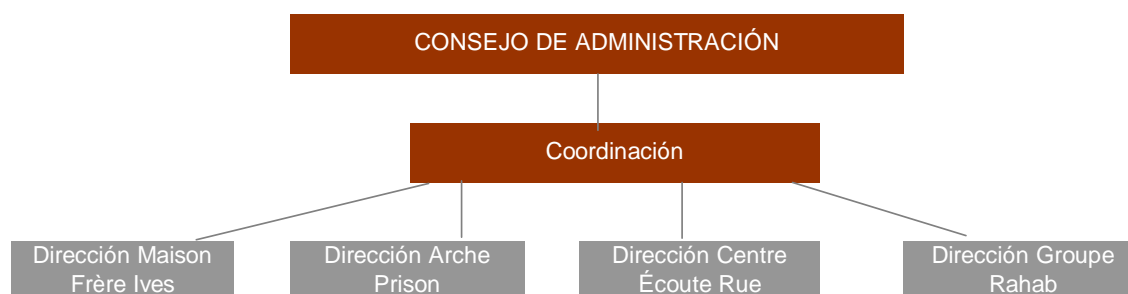

El Consejo de Administración realiza un seguimiento de todas las actividades del Foyer así como del cumplimiento de los objetivos, controla la contabilidad, adopta el presupuesto provisional, realiza el seguimiento de su ejecución y aprueba los informes de gestión.

La Coordinación, en colaboración con los directores/as de cada Centro de Actividad”, elabora su programa de actividades y su presupuesto anual. Los directores/as también son los responsables del funcionamiento y de la gestión de sus centros y dan cuentas cada mes al Coordinador.

**El Grupo Rahab que nació a la sombra del Hogar, es actualmente independiente, pero nuestros lazos de amistad y la proximidad de nuestros fines, hacen que colaboremos estrechamente y que cada año les reservemos con gusto un espacio en nuestra memoria de actividades.*

13.2- Personal:

Hay que destacar que prácticamente la totalidad de las personas que trabajan en el “Foyer de l’Espérance”, son de nacionalidad camerunesa.

Foyer de Mvolye » Maison Frère Ives Lescanne »

- 1 Directora.
- 2 educadores asalariados en jornada completa.
- . 1 maestro asalariado para la alfabetización de los niños en el Hogar
- 1 psico-pedagogo cuando se siente la necesidad
- . 1 cocinera asalariada
- . 2 educadores que duermen en el hogar
- Colaboradores voluntarios para acciones específicas.

Foyer de l’Arche de Noe

- 1 Directora permanente, asalariada a jornada completa.
- 2 Educadores asalariados a jornada completa.
- 1 educador a media jornada.
- . Una cocinera a jornada completa
- . Una intendente a tiempo parcial
- 1 vigilante nocturno.
- Eventualmente 1 psico-pedagogo.

Módulo de Menores de la Prisión / Centro Socio-Educativo

En colaboración con el “Hogar de la Esperanza”, las autoridades penitenciarias seleccionan de entre adultos encarcelados algunos que tengan las competencias necesarias para:

- 1 responsable de la disciplina.
- 1 Director del “Centro Socio-Educativo” .
- Varios encargados de organizar los cursos escolares.
- Los profesores para dar clases a los menores, según sus competencias

El equipo del Hogar del Arca comparte todas sus tareas con las del módulo de menores de la prisión. Colaboramos con abogados y juristas que intervienen o trabajan en el marco de diferentes ONG.

14- Seguimiento del Proyecto

- La organización “Hogar de la Esperanza” realiza una **Auditoria de cuentas anuales** y de gestión interna por una Entidad externa reconocida internacionalmente que se envía a los financiadores
- Las facturas de adquisición de los materiales y consumos

15 – Ámbito de actuación

Los ámbitos de actuación en los que incide el Proyecto Foyer de l'Esperance **se fundamentan en la Declaración de los Derechos del Niño de las Naciones Unidas proclamada por la Asamblea General en su resolución 1386 (XIV), de 20 de noviembre de 1959 y más concretamente en:**

- Derecho a la Educación
- Derecho a crecer en un entorno armonioso a través del amor y la comprensión
- Derecho a la atención sanitaria, a crecer y desarrollarse en buena salud.
- Derecho a ser protegido contra toda forma de abandono, crueldad y explotación.
- Derecho a disfrutar plenamente de juegos y recreaciones

Actualmente estamos notando el impacto de la crisis mundial que afecta especialmente a los países más pobres y en las necesidades más básicas como es el precio de los alimentos.

El Foyer de l'Esperance ha contado durante todos estos años con la financiación de varios Organismos Internacionales. Cordaid, que ha sido nuestro principal colaborador durante los últimos seis años, nos ha anunciado que su ayuda acabará en Enero de 2012.

16- Otros Proyectos a financiar

- Gastos corrientes de funcionamiento, escolarización y manutención de los Centros de Actividad que componen el Proyecto de Reinserción del Foyer de l'Esperance
- Construcción de un terreno deportivo en el Hogar del Arca de Noé.
- Adquisición de un vehículo para poder desarrollar las actividades del Foyer. **Importe: 15.000 €**
- Adquisición terreno en Yaundé, para la construcción de un Centro de Escucha para llevar a cabo las tareas de toma de contacto con los niños de la calle
- Construcción del Centro de Escucha.

17. Presupuesto previsional 2012-2013-2014

(Ver Págs.20 – 21)

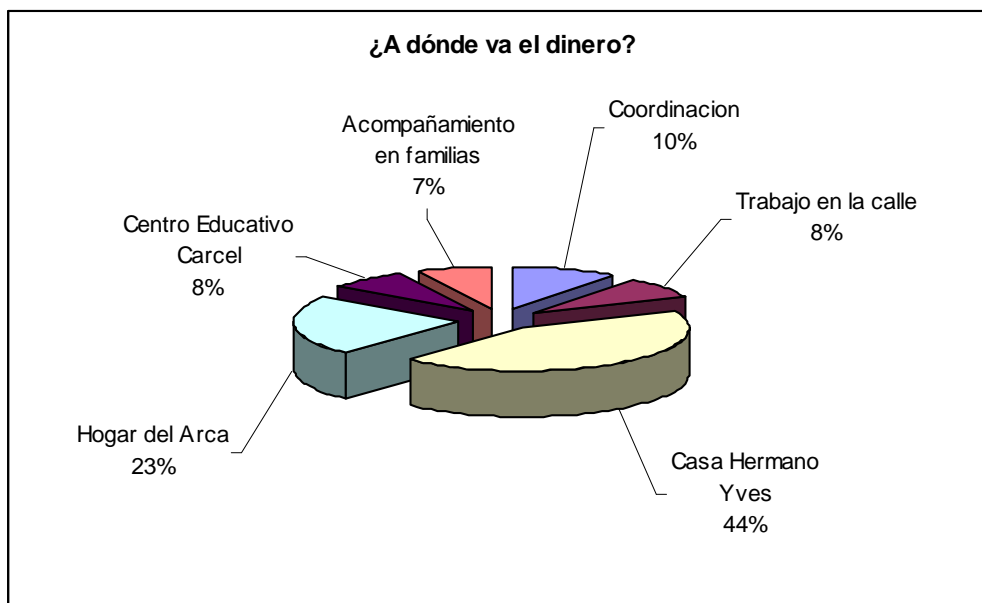
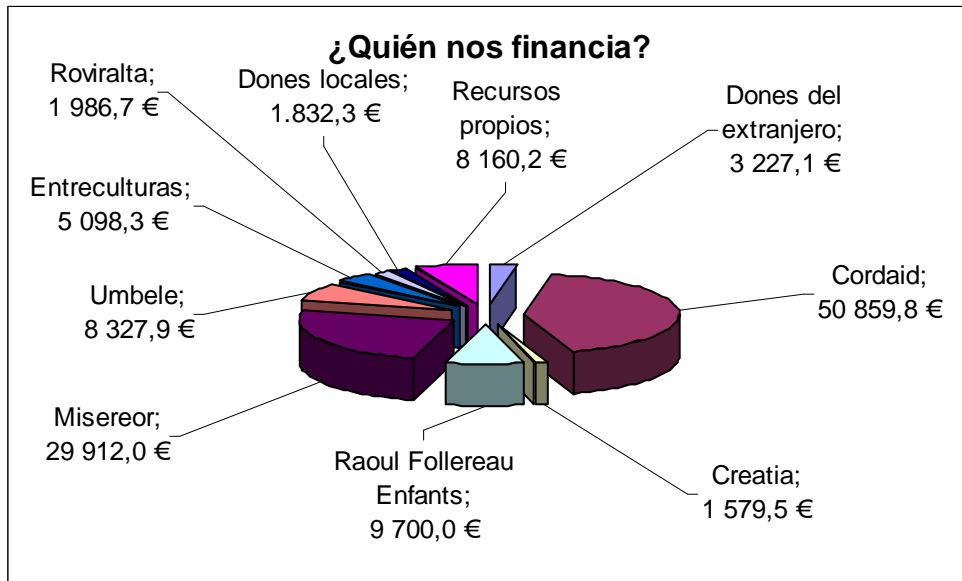

17- Estadísticas 2010:

17.1 –Casa Hermano Yves Lescanne:

AÑO	Presencias diarias *	Nuevos admitidos	Vuelta a sus casas 1991à 2010	Porcentajes de reinserción	
2010	9 996	39	11	28,2%	
2009	10 110	48	18	37,5%	
2008	10 471	103	38	38,8%	
2007	11 819	74	45	60,8%	
2006	9 364	119	56	47,1%	
2005	8 668	113	59	52,2%	
2004	7 860	77	37	48,1%	
2003	5589	71	46	64,8%	
2002	3 377	69	37	53,6%	
2001	2 988	63	39	61,9%	
2000	3539	77	48	62,3%	
1999	6 124	151	63	41,7%	
1998	6 246	236	64	27,1%	
1997	5 998	200	56	28,0%	
1996	6 228	200	55	27,5%	
1995	5 356	172	67	39,0%	
1994	3 612	116	64	55,2%	
1993	5 699	183	94	51,4%	
1992	4 733	152	91	59,9%	
1991	3 612	116	40	34,5%	
1990	2 491	80	PAS DES DONNEES		
1989	5 232	168			
1988	4 017	129			
1987	3 991	129			
1986	5 667	115			
1985	4 586	93			
1984	5 375	75			
1983	4 178	42			
1982	3 256	40			
1981	2 411	22			
1980	985	39			
1979	329	15			
1978	1 107	26			
1977	1 463	13			
TOTAUX	176 477	3 365		1 028	

* Llamamos "presencias diarias" al número de días completos pasados por un niño en el Hogar.

**Presencia mensual media en el Hogar
Durante 2010**

Enero	26	Julio	28
Febrero	31	Agosto	21
Marzo	29	Septiembre	23
Abril	33	Octubre	27
Mayo	26	Noviembre	28
Junio	28	Diciembre	31

Casa Hermano Yves en el año 2010

Niños nuevos acogidos :	39
Niños reinsertados en su familia :	11
Niños que volvieron a la calle :	19
Niños escolarizados en el Hogar primaria :	4
Niños escolarizados en el Hogar secundaria :	2
Niños alfabetizados en el Hogar :	17
Niños escolarizados en familia :	10
Niños en formación profesional en el Hogar :	2
Niños en formación profesional en familia :	1

17.2 – Hogar del Arca de Noé

Número de jóvenes admitidos en el Arca y duración de su estancia

AÑO	1 día - 1 mes	1 - 3 meses	3 - 6 meses	+ 6 meses	TOTAL
2010	35	23	11	20	89
2009	67	21	9	3	67
2008	16	7	8	4	35
2007	5	3	11	5	24
2006	4	14	7	1	26
2005	7	19	8	3	37
2004	18	34	5	2	59
2003	35	33	9	3	80
2002	47	32	2	0	81
2001	23	34	8	1	66
2000	29	12	13	1	55
1999	32	9	15	4	60
1998	31	25	13	0	69
1997	31	48	10	0	89
1996	37	13	8	2	60
1995	41	31	9	0	81
1994	45	22	8	1	76
1993	29	16	8	2	55
1992	12	10	7	0	29
1991	19	13	4	1	37
1990	17	9	4	1	31
TOTAUX	580	428	177	54	1206

Número de jóvenes en formación en 2010

Mecánica del automóvil	02
Carpintería	04
Albañilería	01
Costura	01
Enseñanza secundaria	01
Hostelería	02
Mecánica de fabricación	01
TOTAL	12

Puertas abiertas		Salida de los miércoles	
2010	0	2010	260
2009	426	2009	362
2008	327	2008	434
2007	316	2007	384
2006	509	2006	600
2005	582	2005	570
2004	654	2004	502
2003	523	2003	942
2002	498	2002	595
2001	1482	2001	745
2000	1098	2000	748
1999	1009	1999	902
1998	1123	1998	969
1997	1215	1997	1035
1996	1060	1996	1200
1995	1234	1995	1056
1994	1094	TOTAL	11 304
1993	984		
1992	982		
TOTAL	15 116		

17.3 –Centro de escucha de Mvan:

Mes	Presencias diarias	Nuevos recibidos	Reinsertados en su familia	Enviados a un hogar
Enero	129	10	00	06
Febrero	103	18	00	10
Marzo	202	16	03	07
Abril	183	09	05	03
Mayo	128	07	04	02
Junio	145	17	02	15
Julio	141	09	02	03
Agosto	169	10	04	04
Septiembre	163	17	00	03
Octubre	188	06	03	03
Noviembre	111	06	00	03
Diciembre	189	08	04	03
TOTAL	1851	133	27	66

Proyecto reinserción social y familiar
de los niños de la calle de Yaundé – Camerún
FOYER DE L'ESPERANCE

N° Cpte	INTITULÉ	Prévisionnel 2012		Prévisionnel 2013		Prévisionnel 2014		Total 3 ans €
		DÉBIT	CRÉDIT	DÉBIT	CRÉDIT	DÉBIT	CRÉDIT	
60110100	ALIMENTATION FOYERS	14.665.664		15.398.948		16.168.895		
60110200	BOISSONS	363.356		381.524		400.600		
60110600	LOYERS	0		0		0		
60421000	BOIS CUISINE	512.222		537.833		564.724		
60422000	GAZ - PÉTROLE	235.439		247.211		259.571		
60429000	CARBURANT	1.694.118		1.778.824		1.867.765		
60430200	PRODUITS TOILETTE	525.000		551.250		578.813		
60430300	SAVON	800.514		840.540		882.567		
60430400	PRODUITS MENAGE	367.500		385.875		405.169		
60430500	LINGERIE HABILLEMENT	1.575.000		1.653.750		1.736.438		
60510000	EAU	591.125		620.681		651.715		
60520000	ELECTRICITÉ	1.390.913		1.460.459		1.533.481		
60550100	FOURNITURE BUREAU	444.534		466.760		490.098		
60550200	FOURNIT. SCOL. PRIMAIRE	420.000		441.000		463.050		
60550300	FOURNIT. SCOL. SECONDAIRE	1.275.681		1.339.465		1.406.438		
60550400	FOURNITURES ECOLE PRISON	204.475		214.699		225.434		
60550500	FOURNITURES AUDIOVISUEL	54.849		57.592		60.471		
60550600	FOURNIT. FORMAT. JEUNES	939.302		986.268		1.035.581		
60550700	FOURNITURES SPORTS-LOISIRS	388.500		407.925		428.321		
60561000	PETIT EQUIPEMENT	1.260.000		1.323.000		1.389.150		
60562000	FOUR/PROD/AGRIC.	15.325		16.091		16.896		
60564000	MATÉRIELS INFORMATIQUE	376.934		395.780		415.569		
	TOTAL CLASSE 60	28.100.451		29.505.473		30.980.747		
61310100	TRANSPORTS SCOL. PRIMAIRE	10.500		11.025		11.576		
61310200	TRANSPORTS SCOL. SECONDAIRE	315.000		330.750		347.288		
61310400	FRAIS RETOUR EN FAMILLE ENFA	649.262		681.725		715.812		
61310500	TRANSPORTS FORMATION JEUNE	1.135.961		1.192.759		1.252.397		
61410100	TRANSPORTS	2.000.000		2.100.000		2.205.000		
61410300	TRANSPORTS REPRÉSENTATION	800.000		840.000		882.000		
61410400	TRANSPORTS ACTION RUE	764.143		802.350		842.467		
	TOTAL CLASSE 61	5.674.866		5.958.609		6.256.540		
62410100	ENTRETIEN BATIMENTS	1.155.000		1.212.750		1.273.388		
62410300	ENTRETIEN PLANTATION	262.500		275.625		289.406		
62410500	ENTRETIEN PISCINE	787.500		826.875		868.219		
62420100	ENTRETIEN MATERIEL	290.454		304.976		320.225		
62480000	ENTRET. REPARA. VEHICULES	1.575.000		1.653.750		1.736.438		
62521000	ASSURAN. ET TAXES VEHICULES	467.500		490.875		515.419		
62751000	EDITIONS, BIBLIOTHÈQUE	199.500		209.475		219.949		
62752000	PHOTOS	10.500		11.025		11.576		
62810100	TELEPHONE/FAX	1.300.491		1.365.516		1.433.792		
62880100	FRAIS POSTAUX	297.510		312.385		328.004		
62880200	INTERNET, E-MAIL	315.000		330.750		347.288		
	TOTAL CLASSE 62	6.660.955		6.994.002		7.343.702		
63186200	FRAIS FINANCIERS	10.500		11.025		11.576		
63240100	SERVICES AUDIO-INFORMATIQUE	210.000		220.500		231.525		
63240200	SERVICES COMPTABILITE	52.500		55.125		57.881		
63240200	EVALUATION	0		0		2.500.000		
63240300	AUDIT	1.500.000		1.500.000		1.000.000		
63241900	SERVICES JURIDIQUES	52.500		55.125		57.881		
63280200	ATELIER PRISON	315.000		330.750		347.288		
63280300	FRAIS LOISIRS/SPORTS	262.500		275.625		289.406		
63310100	FORMATION ANIMATEURS/EDUCA	200.000		210.000		220.500		
63830100	FRAIS ACCUEIL	157.500		165.375		173.644		
63830200	FRAIS REPRESENTATION	420.000		441.000		463.050		
	TOTAL CLASSE 63	3.180.500		3.264.525		5.352.751		
	FRAIS FINANCIERS	210.000		220.500		231.525		
64130100	IMPÔTS SUR SALAIRES	1.039.565		1.091.543		1.146.120		
64150100	FRAIS FORMATION JEUNES	1.285.129		1.349.386		1.416.855		
64150200	FRAIS SCOLARITÉ PRIMAIRE	990.455		1.039.977		1.091.976		
64150300	FRAIS SCOLARITÉ SECONDAIRE	2.625.000		2.756.250		2.894.063		
64150400	FRAIS UNIVERSITAIRES	1.891.670		1.986.253		2.085.566		
64150500	FRAIS SCOLARITE PRISON	210.000		220.500		231.525		
64810500	AUTRES IMPÔTS ET TAXES	0		0		0		
	TOTAL CLASSE 64	8.251.818		8.664.409		9.097.629		

Proyecto reinserción social y familiar
de los niños de la calle de Yaundé – Camerún
FOYER DE L'ESPERANCE

N° Cpte	INTITULÉ	DÉBIT	CRÉDIT	DÉBIT	CRÉDIT	DÉBIT	CRÉDIT	Total €
65820100	DONS SECOURS EXCEPTIONNELS	462.000		485.100		509.355		
65830100	ASSISTANCE MINEURS PRISON	157.500		165.375		173.644		
65830200	ASSISTANCE LEGALE MINEURS	52.500		55.125		57.881		
65830300	ASSISTANCE MINEURS ARCHE	210.000		220.500		231.525		
65830400	ASSISTANCE MINEURS RUE	21.000		22.050		23.153		
65830500	ASSISTANCE ENFANTS M. FR. YVE	73.500		77.175		81.034		
65830600	ASSISTANCE AUTRES JEUNES	367.500		385.875		405.169		
65830700	ASSISTANCE EDUCATEURS	84.000		88.200		92.610		
65830800	ASSITANCE LOCATION CHAMBRE	31.500		33.075		34.729		
	TOTAL CLASSE 65	1.459.500		1.532.475		1.609.099		
66110100	SALAIRES	16.395.752		17.215.539		18.076.316		
66110200	INDEMNITÉS EDUCATEURS	8.376.464		8.795.287		9.235.052		
66110300	INDEMNITES SPECIALES	534.161		560.869		588.913		
66110400	FAMILLES D'ACUEIL	806.589		846.918		889.264		
66410100	CNPS	2.457.925		2.580.821		2.709.862		
	TOTAL CLASSE 661-665	28.570.891		29.999.435		31.499.407		
66840000	PRODUITS PHARMACIE	630.000		661.500		694.575		
66840100	HOSPITALISATION/DISPENSAIRE	2.100.000		2.205.000		2.315.250		
66840200	SOINS ÉDUCATEURS	359.641		377.623		396.504		
	TOTAL CLASSE 668	3.089.641		3.244.123		3.406.329		
67840100	PERTES/VOLS/AJUST.	136.500		143.325		150.491		
	TOTAL CLASSE 67	136.500		143.325		150.491		
68115000	DOTATION AMORTISSEMENTS							
	TOTAL CLASSE 68	0		0		0		
	TOTAL CLASSE 6	85.125.121		89.306.377		95.696.696		
	TOTAL CLASSE 6 en EUROS	129.772,4 €		136.146,7 €		145.88,7 €		411.807,8 €
70110100	PRODUCTION VENDUES		156.886		164.730		172.967	754,0 €
70110200	PRODUCTIONS CONSOMMEES		505.796		531.085		557.640	2.430,8 €
70780100	DONS SERVICES NATURE		1.890.000		1.984.500		2.083.725	9.083,3 €
70780200	PARTICIPATION LOGEMENT		252.000		264.600		277.830	1.211,1 €
70780300	REMBOURS. EAU-ÉLECTRICITÉ-DIVERS		120.750		126.788		133.127	580,3 €
70780400	VENTES DIVERSES		262.500		275.625		289.406	1.261,6 €
70780500	PARTICIPATION ACTIV.		2.457.000		2.579.850		2.708.843	11.808,2 €
	TOTAL Classe 70		5.644.931		5.927.178		6.223.537	27.129,3 €
71820100	DONS ETRANGERS		2.354.671		2.425.500		2.546.775	11.169,9 €
71820200	SUBVENTION CORDAID		0		0		0	0,0 €
71820300	FUNDACION CREATIA		6.560.000		6.560.000		7.215.516	31.001,3 €
71820400	RAOUL FOLLEREAU ENFANTS		9.800.000		10.000.000		10.200.000	45.734,7 €
71820500	MISEREOR		35.000.000		36.750.000		38.587.500	168.208,4 €
71823300	FONDATION UMBELE		1.500.000		1.500.000		3.000.000	9.146,9 €
71823400	FONDATION ROVIRALTA		3.935.736		4.935.736		5.000.000	21.146,9 €
71823500	ENTRE CULTURAS		15.000.000		15.500.000		17.000.000	72.413,3 €
	FUNDACION TRAGALUZ		3.279.780		3.279.780		3.279.780	15.000,0 €
	*****		564.484		868.388		1.005.803	3.717,7 €
71830100	DONS LOCAUX		1.485.519		1.559.795		1.637.785	7.139,3 €
	TOTAL Classe 71		79.480.190		83.379.199		89.473.159	384.678,5 €
	TOTAL CLASSE7		85.125.121		89.306.377		95.696.695	411.807,8 €
	LE TOUT EN MONNAIE LOCALE: F CFA		1 € = 655,957 F CFA (XAF)					